TURNEUL PREOLIMPIC —

VOLEIBALIŞTII ROMÂNI AU MAI FĂCUT UN PAS SPRE... MÜNCHEN

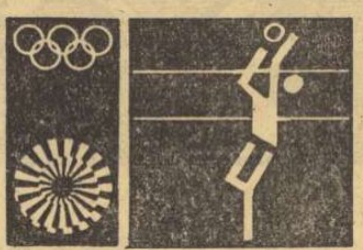

● Azi : România-Olanda

MONTPELLIER, 9 (prin telefon de la trimisul nostru special)

Primul din cele trei obstacole în calea calificării voleibaliştilor noştri la Jocurile Olimpice de la München a fost trecut, marţi seara, cu succes. În faţa echipei ţării gazdă, susţinută frenetic de publicul localnic, deosebit de inimos şi cunoscător al acestui sport (de altfel, formaţiile locale P.T.T., la feminin, şi U.C. Montpellier, la masculin, sînt campioane ale Franţei), olimpicii români s-au impus la un scor categoric, dar fără să fi făcut jocul strălucit, de la Nisa cu **„Squadra azzurra"**, joc ale cărui ecouri nu s-au stins încă..

În fapt, ni s-a părut că sextetul român — cel obişnuit cu **Codoi, Schreiber, Stamate, Udişteanu, Barta, Oros** — a abordat de la început partida cu convingerea că francezii nu pot, în nici un caz, să emită pretenţii la cîştigarea vreunui set. Poate, în baza acestui raţionament, ei s-au concentrat mai puţin, au renunţat la ritmul rapid care dă culoare jocului lor, adoptînd o manieră mai lentă şi mai economicoasă. Dar, această concepţie mai ales diminuarea concentrării (ceea ce s-a observat, în special, la efectuarea blocajului) avea să le creeze voleibaliştilor noştri destule dificultăţi pe parcursul celor trei seturi. Datorită acestui fapt, antrenorii au fost puşi în alertă, fiind nevoiţi să facă dese schimbări, nu numai pentru a odihni titularii, ci şi pentru ca echipa să poată să facă faţă atacului permanent al reprezentanţilor „cocoşului galic", care au jucat cu multă ambiţie şi curaj. Este adevărat că şi căldura excesivă, moleşitoare, din sală, a fost un impediment serios în accelerarea ritmului. Totuşi, spectatorii au avut posibilitatea să guste de cîteva ori spectaculoasele combinaţii la fileu create de jucătorii noştri.

În acest stil, mai puţin încărcat cu artificii, dreptunghiul de joc a fost dominat cu autoritate de **Udişteanu** — atacant de mare siguranţă şi eficace —, **Schreiber** — jucător universal şi sigur pe execuţie — şi, pe de altă parte, de francezul **Séverin Granvorka.**

Desigur, mai bine pregătită la toate capitolele, echipa României şi-a materializat acest avantaj în fiecare set, mai bine zis în fiecare sfîrşit de set, pentru că scorul a evoluat strîns pe parcursul primelor două treimi ale acestora : 0—1, 2—1, 2—2, 3—2, 3—5, 8—7, 12—9 (I) ; 0—2, 3—2, 3—3, 4—4, 5—5, 5—6, 8—7, 9—8 (II) ; 6—3, 7—5, 11—8, 12—10 (III). Explicaţia acestei situaţii este dată de randamentul mai scăzut al blocajului nostru, nesincronizat în majoritatea timpului, uneori tardiv şi neagresiv, precum şi de coordonarea mai puţin inspirată a jocului de către ridicători.

Fireşte nu vrem nicidecum să minimalizăm valoarea rezultatului, ci din respect pentru adevăr, să precizăm că echipa noastră era capabilă de mult mai mult în acest joc şi că a tratat meciul cu prea mare îngăduinţă faţă de un adversar inferior.

Antrenorii **N. Sotir, A. Drăgan** şi **P. Braşoveanu** au trimis în teren 11 jucători, în afară de sextetul amintit fiind folosiţi **Dumănoiu, Cristian Ion, Enescu, Bălaşi, Moculescu.** Dintre toţi, alături de **Udişteanu** şi **Schreiber,** au evoluat mai bine **Codoi, Oros, Dumănoiu.**

În cel de al doilea meci de marţi, încheiat după miezul nopţii, **Polonia** a învins fără drept de apel **Olanda** cu **3—0 (6, 9, 3).** De la învingători s-au remarcat **Ambroziak, Karbaev, Gawlowski** şi **Skorek,** iar de la învinşi secundul **Jaques d'Vink** şi trăgătorul **Frank Constandse,** numai în atac.

Aurelian BREBEANU

In ziua a doua au fost programate meciuri extrem de importante. **Franţa-Olanda** şi **România-Polonia.**

La ora cînd închidem ediţia se desfăşoară partida Franţa — Olanda, în care olandezii conduc cu 2—1 la seturi (6—15, 15—11, 16—14). Meciul România — Polonia urmează să înceapă după miezul nopţii la ora 1, ora Bucureştiului.

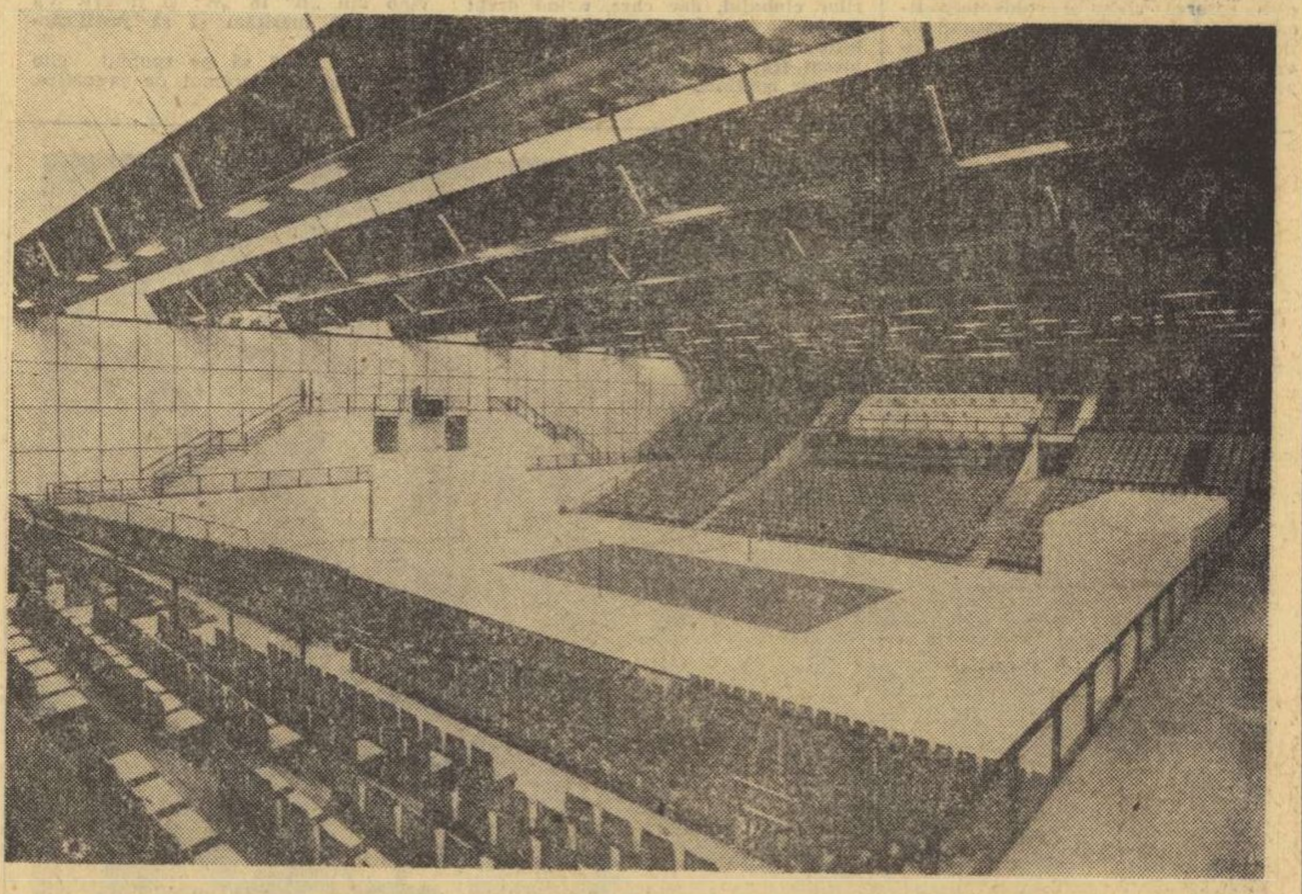

Întrecerile voleibaliştilor se vor desfăşura la „Volleyballhalle", situată în parcul olimpic. În imaginea alăturată vă prezentăm moderna sală rezervată turneului de volei.

sportul în lume

AZI, START ÎN C.E. FEMININE DE CANOTAJ

Schifistele romînce printre protagoniste

Pe una din cele mai modern utilate piste de apă ale bătrînului continent, la **Brandenburg** (R. D. Germană), se dă astăzi startul într-o nouă ediţie a **campionatelor europene feminine de canotaj academic.** Prin forţa loturilor participante, ca şi datorită faptului că schifistelor nu le-au fost încă rezervate campionate mondiale, competiţia echivalează cu o întrecere supremă a maestrelor vîslelor sau ramelor. La actuala ediţie au fost înscrise **echipaje din 21 ţări,** printre care — fireşte — şi România, una dintre reprezentativele care de fiecare dată s-au situat printre fruntaşele clasamentului alcătuit pentru decernarea tradiţionalului trofeu **„Moara de vînt".**

Schifistele romînce, care s-au deplasat marţi la Brandenburg, vor lua startul **în trei curse,** cu următoarele echipaje : 4+ 1 vîsle **(Teodora Untaru, Marioara Singiorzan, Maria Micşa, Ileana Kondoroczi + Maria Gheaţă), 4+1** rame **(Doina Bălaşa, Georgeta Funariu, Maria Toperzer, Georgeta Ionescu + Mariana Naidin)** şi 8+1 **(Ecaterina Trancioveanu, Viorica Lincaru, Elena Oprea, Cristel Winer, Florica Petcu, Elena Gavluc, Marioara Constantin, Georgeta Alexe + Aneta Sieburg).** Trebuie spus că lotul reprezentativ al canotoarelor romînce a fost simţitor remaniat, primind aportul a nu mai puţin de **opt debutante la C.E.** (inclusiv două rezerve şi o cîrmace). Desigur, speranţele cele mai îndreptăţite pentru o performanţă maximă ni le dau componentele ambarcaţiei de **4+1 vîsle,** probă în care **România** a cucerit, în ultimii patru ani, **de trei ori medalia de aur** (Grünau 1968 şi 1970, Copenhaga 1971) şi o dată medalia de argint (Klagenfurt 1969). Acum însă, în această probă în care canotoarele romînce au obţinut atîtea succese, nu-şi vor mai măsura forţele actualele deţinătoare ale titlului continental (Ioana Tudoran, Mitana Botez, Elisabeta Lazăr, Doina Bărdaş + Ştefania Borisov), ci echipajul menţionat la început, care s-a clasat primul la cel mai tare concurs al sezonului, **„Regata Grünau"** (atunci, în locul recent promovatei Maria Micşa, trăgînd Elisabeta Lazăr) şi s-a dovedit mai bun decît campioanele la verificările de pe Snagov. Este drept, acestea din urmă au fost handicapate de faptul că — din motive obiective — nu au putut lua parte la toată perioada de pregătire. Un loc pe podium mai poate obţine şi schiful de 8+1, specializat în... medalia de bronz. În fine, schiful de 4+1 rame — creditat anul trecut cu argint — va avea o misiune dificilă, deoarece a mai păstrat în alcătuire doar pe experimentatul stroc Doina Bălaşa, în rest dispunînd de trei debutante.

Pe **programul competiţiei, astăzi** figurează seriile eliminatorii, **vineri** — recalificările, **sîmbătă** — semifinalele, iar **duminică — cele cinci finale,** în ordinea lor clasică : 4+1 rame (9), schif simplu (16), 4+1 vîsle (11), 2 vîsle (14) şi 8+1 (7). Cifrele din paranteze indică numărul echipajelor înscrise la actuala ediţie a C.E.

VERIFICĂRILE ÎNOTĂTORILOR CANADIENI

Înotătorii canadieni, care se pregătesc în vederea Jocurilor Olimpice de vară de la München, au participat la un concurs de verificare în oraşul Winnipeg, stabilind cu această ocazie două noi recorduri naţionale. În proba de 100 m spate masculin, Eric Fish în vîrstă de 19 ani, a realizat timpul de 1:00,2. În cursa de 200 m liber feminin, Mary Beth, a egalat recordul canadian cu 2:10,6.

RUGBYŞTII DE LA DINAMO AU CEDAT ÎN FAŢA CELOR DE LA U.S.A. PERPIGNAN

În avanpremiera noului sezon rugbystic, ieri după-amiază, s-au întîlnit pe terenul Parcul Copilului echipele **Dinamo** şi **U.S.A. Perpignan** Partida nu a oferit un spectacol de calitate deosebită, datorită faptului că ambele formaţii s-au angajat într-un joc de uzură pe înaintare, au abuzat de lovituri de picior (chiar şi cînd nu era cazul), şarjele pe treisferturi fiind foarte rare.

Rugbyştii francezi au reuşit să se impună, în cele din urmă, graţie unei înaintări masive, care a blocat orice încercare de pătrundere a adversarilor, cît şi preciziei loviturilor de picior ale lui **Lopez,** realizatorul celor 15 puncte ale echipei din Perpignan (două din lovituri de pedeapsă şi trei din lovituri de picior căzute). Replica formaţiei dinamoviste, destul de curajoasă în prima parte, nu a mai avut aceeaşi consistenţă în cea de a doua repriză. Explicaţia trebuie găsită şi în faptul că rugbyştii dinamovişti nu se află încă puşi la punct cu pregătirile. Ei au înscris o singură dată, prin **Florescu** printr-o lovitură de pedeapsă.

Aşadar, scor **15—3 (3—3)** pentru echipa U.S.A. Perpignan.

Inexplicabilă, avînd în vedere caracterul amical al partidei, nervozitatea rugbyştilor (în special a celor francezi), nervozitate care a dat naştere la o serie de incidente penibile.

Breviar OLIMPIC

PREŞEDINTELE Statelor Unite, Richard Nixon, a desemnat cinci personalităţi din lumea sportului pentru a-l reprezenta la Jocurile Olimpice de vară de la München, ce se vor desfăşura între 26 august şi 10 septembrie. Delegaţia va fi condusă de dr. Samuel Lee, campion olimpic la sărituri în apă în anii 1948 şi 1952. Delegaţia cuprinde alţi patru sportivi cîştigători ai medaliilor de aur la Jocurile Olimpice : William Toomey (decatlon, 1968), Malvin Whitfield (800 m în 1948 şi 1952), Robert Richards (săritura cu prăjina, în 1952 şi 1956), şi Patricia McCormick (sărituri în apă în 1952 şi 1956).

PÎNĂ în seara zilei de 8 august, în Satul olimpic din München sosiseră peste 600 de sportivi participanţi la Olimpiada de vară. Toate bazele de antrenament au cunoscut o mare afluenţă în cursul zilei de miercuri.

ÎN ULTIMUL moment, se anunţă că Charlie Chaplin va vizita Münchenul cu ocazia Jocurilor Olimpice. Alte vedete ale ecranului, Elisabeth Taylor şi soţul său Richard Burton, Kirk Douglas, Peter Selers şi Michele Caine şi-au anunţat intenţia de a viziona la faţa locului întrecerile olimpice.

CONTINUÎNDU-ŞI pregătirile în vederea Jocurilor Olimpice, selecţionata masculină de baschet a R.F. a Germaniei a susţinut la Ingolstadt un meci de verificare în compania echipei Poloniei. Baschetbaliştii polonezi au cîştigat cu scorul de 75—72 (33—39). Din formaţia învingătoare s-au remarcat Lopatka (16 puncte) şi Korez (14 puncte).

COMITETUL olimpic iugoslav a definitivat lotul atleţilor care vor lua startul la întrecerile de la München. Echipa masculină cuprinde, printre alţii, pe Dane Korica (10 000 m), Milan Spasojevic (triplusalt), Ivan Ivancici (aruncarea greutăţii) şi Luciano Susanj (400 m). Lotul feminin are în componenţa sa pe Vera Nikolici (800 m), Breda Babosek şi Snejana Hrepevnik (săritura în înălţime), Nataşa Urbancici (aruncarea suliţei) şi Djurdja Focici (pentatlon).

DUPĂ PRIMA JUMĂTATE A MECIULUI

FISCHER — SPASSKI 7-5

MECIUL DE ŞAH AL SECOLULUI

După înfrîngerea categorică suferită în partida a 11-a, Fischer a fost mult mai prudent în partida a 12-a, care s-a desfăşurat după toate canoanele jocului poziţional, evitîndu-se orice fel de riscuri. Contrastul faţă de partida precedentă este puternic şi prezintă în cea mai bună lumină multilateralitatea adversarilor, care abordează cu aceeaşi măiestrie complicaţiile jocului combinativ, ca şi subtilităţile strategiei.

S-a jucat o variantă de mult uitată a Gambitului Damei — aşa numitul fianchetto lărgit (prin fianchetto se înţelege formaţia de pioni a7—b6—c7 ; în cazul nostru această formaţie apare sub forma a6—b5—c6, de aci şi denumirea) şi, pînă la mutarea a 18-a s-a mers pe căi bătute. Din acest moment, unde recomandaţiile teoriei se încheie cu aprecierea **„joc aproximativ egal"** Fischer a încercat o manevră destul de interesantă, obţinînd avantajul perechii de nebuni, pe care l-a păstrat pînă la întreruperea partidei.

GAMBITUL DAMEI

Alb : Robert FISCHER

Negru : Boris SPASSKI

Partida a 12-a. Reykjavik 8 şi 9 august.

1c4 e6 2. Cf3 d5 3. d4 Cf6 4. Cc3 Ne7 5. Ng5 h6. Nh4 0—0 7. e3 Cbd7 8. Tcl c6 9. Nd3 d : c4 10. N : c4 b5 (Varianta aceasta, fără mutările h6 şi Nh4, s-a jucat în numeroase partide ale meciului Capablanca-Alehin, 1927, Capablanca obţinînd mereu egalitatea cu manevra de simplificare Cf6-d5) **11. Nd3 a6 12. a4** (În această poziţie au fost încercate şi alte mutări. Teoria consideră ca cel mai bine 12. Nbl) **12... b : a4** (După 12... b4 13. Ce4 C : e4 14. N: e7 C : f2 15. N : d8 C : dl 16. R : dl T : d8 cum s-a jucat într-o partidă Capablanca-Rossolimo, Paris 1938, albul are iniţiativa după 17. Ne4 !) **13. C : a4 Da5 + 14. Cd2 Nb4 15. Cc3** (Mai slab este 15. N : f6 C : f6 16. Cc5 e5 ! şi negrul are un joc foarte bun) **15...c5 ! 16. Cb3** (Poate că şi mai bine este 16. Cc4 Dc7 17.Ng3 Db7 18. 0—0 c : d4 19. e : d4 Td8 20. Ca4 Cd5 21. Ne4, cum s-a jucat într-o partidă Fine-Belavenet, Moscova 1937. Mai bine este însă pentru negru 16... Dd8) **16... Dd8 17. 0—0 c : d4 18. C : d4 Nb7** Pînă aci, varianta o găsim în monografia lui I. Neiştadt, cu încheierea amintită : „joc aproximativ egal") **19. Ne4** (O manevră cu ajutorul căreia albul obţine avantajul perechii de nebuni) **19...Db8** (După 19... N : e4 20. [illegible] pului c6 creează dificultăţi negrului) **20. Ng3 Da7 21. Cc6 N : c6 22. N : c6 Tac8 23. Ca4 Tfd8 24. Nf3** (Nebunii albi sînt puternici, dar poziţia negrului n-are slăbiciuni şi este greu de găsit o cale de amplificare a micului avantaj) **24... a5 25. Tc6 T : c6 26. N : c6 Tc8 27. Nf3 Da6 28. h3 Db5 29. Ne2 Dc6 30. Nf3 Db5 31. b3** (Fischer nu este de acord cu remiza prin repetarea mutărilor : 31. Te2 etc) **31... Ne7 32. Ne2 Db4 33. Na6** (Toate încercările lui Fischer se bazează pe superioritatea pe cîmpuri albe) **33... Tc6 34. Nd3 Cc5 35. Df3 Tc8 36. C : c5 N : c5 37. Tcl Td8 38. Nc4 Dd2 39. Tfl Nb4 40. Nc7 Td7.** În această poziţie partida s-a întrerupt şi albul a dat mutarea secretă.

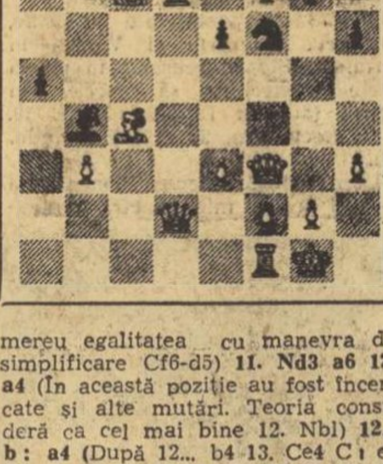

★

La reluarea partidei s-au mai efectuat următoarele mutări : 41. Dc6 Dc2 42. Ne5 Td2 43. Da8+ Rh7 44. N:f6 g : f6 45. Df3 f5 46. g4 De4 47. Rg2 Rg6 48.Tcl Na3 49. Tal Nb4 50 Tcl Ne7 51. g:f5 e:f5 52. Tel T:f2+ 53. R:f2 Nh4+ 54. Re2 D:f3+ 55. R:f3 N:el Remiză. Astfel, după 12 partide scorul este de 7 : 5 în favoarea lui Fischer. Partida a 13-a în care Spasski are albele se dispută astăzi după amiază.

Sergiu SAMARIAN

Marian Slavic, recordmanul primelor 3 ediţii (15 titluri de campion) va fi prezent şi în acest an la Sofia

ASTĂZI, LA SOFIA

PRIMELE ÎNTRECERI ALE CELEI DE A IV-a BALCANIADE DE NATAŢIE

Astăzi încep la Sofia întrecerile celei de a IV-a ediţii a Balcaniadei de nataţie. Timp de 4 zile, în piscina Spartak, vor avea loc atractive concursuri de înot, sărituri şi polo la care sînt prezenţi cei mai buni sportivi din Bulgaria, Grecia, Iugoslavia, România şi Turcia.

Competiţia din capitala Bulgariei se anunţă cu atît mai interesantă, cu cît o parte dintre concurenţi — cei mai valoroşi — vor face cu acest prilej o ultimă repetiţie înaintea marilor confruntări din cadrul J.O. Şi să nu uităm nici un moment că la ultima Olimpiadă, echipa de polo a Iugoslaviei a cucerit titlul suprem, iar brasista Djurdja Bjedov a cîştigat medalia de aur în proba de 100 m bras.

Sportivii români au avut în general comportări meritorii la ediţiile precedente ale J.B., clasîndu-se pe primul loc atît în 1969, la Izmir, cît şi în 1971, la Bucureşti. Atunci ei au dominat nu numai probele de înot, dar şi turneele de polo ; la sărituri ei s-au aflat pe primul loc la fiecare ediţie.

Anul acesta însă, lotul de înotători selecţionat cu multă greutate de F.R.N. nu se ridică la nivelul valoroşilor adversari din Bulgaria, Iugoslavia şi Grecia, fapt care va îngreuna destul de mult sarcina echipelor naţionale pentru păstrarea locului fruntaş cucerit anul trecut. Şi în turneul de polo vom fi reprezentaţi de o echipă de tineret, lipsită de experienţa (şi chiar forţa de joc) a primelor reprezentative ale Bulgariei şi Greciei.

Astăzi, în prima zi a concursului de înot vor avea loc finale la 100 m delfin (b+f), 800 m liber (f), 1500 m liber, 200 m mixt (b+f) şi 4×100 m liber (b+f).

PALMARESUL J.B.

ÎNOT. **1969 — Izmir : ROMANIA** 283 p, Bulgaria 247 p, Iugoslavia 192 p, Grecia 143 p, Turcia 49 p ; **1970 — Atena :** Iugoslavia 355 p, Bulgaria 309 p, **România** 283 p, Grecia 200 p, Turcia 45 p ; **1971 — Bucureşti : ROMANIA** 364 p, Bulgaria 321 p, Iugoslavia 263 p, Grecia 194 p, Turcia 48 p ;

POLO. **1969 : 1. ROMANIA,** 2. Iugoslavia, 3 Bulgaria, 4. Grecia, 5. Turcia ; **1970 :** 1. Iugoslavia, 2. **România,** 3. Bulgaria, 4. Grecia, 5. Turcia ; **1971 : ROMANIA,** 2. Bulgaria, 3. Grecia, 4. Turcia ;

SĂRITURI. **Sportivii români au ocupat locul I la toate ediţiile ;** CLASAMENT GENERAL. **1969 : ROMANIA** 18 p, Bulgaria 14 p, Iugoslavia 13 p, Grecia 8 p, Turcia 7 p ; **1970 :** Iugoslavia 15 p, **România** 13 p, Bulgaria 11 p, Grecia 6 p, Turcia 3 p ; **1971 : ROMANIA** 18 p, Bulgaria 12 p, Grecia 7 p, Iugoslavia 6 p, Turcia 4 p.

ANGLIA A CÎŞTIGAT FINALA „CUPEI GALEA"

PARIS, 9 (Agerpres). — Tradiţionala competiţie internaţională de tenis (tineret) „Cupa Galea" a fost cîştigată în acest an de reprezentativa Angliei. Punctul victoriei, în finala disputată la Vichy cu formaţia Spaniei, a fost realizat de Stephen Warboys care l-a învins cu 6—3, 6—2, 0—6, 2—6, 7—5 pe Juan Herrera.

Pe locul trei s-a clasat echipa Cehoslovaciei, iar locul patru a fost ocupat de Italia.

ÎNTRECERILE TENISMENILOR PROFESIONIŞTI

Campionatele internaţionale de tenis ale SUA (rezervate jucătorilor profesionişti) s-au încheiat cu victoria americanului Bob Lutz. În finală, disputată la Brooklin, Bob Lutz l-a învins în patru seturi cu 6—4, 2—6, 6—4, 6—4 pe olandezul Tom Okker. Este pentru prima oară în ultimii zece ani cînd un tenisman american termină învingător în acest tradiţional concurs. În finala probei de dublu bărbaţi, cuplul australian John Newcombe — Tony Roche a întrecut cu 6—3, 1—6, 7—6 perechea americană Arthur Ashe — Bob Lutz.

În continuare, profesioniştii participă la turneul de la Cleveland (Ohio). În primul tur Rod Laver l-a eliminat în două seturi cu 6—3, 6—4 pe compatriotul său Phil Dent. O victorie de prestigiu a obţinut Haroon Rahim (Pakistan), învingător cu 7—6, 4—6, 6—4 în faţa australianului John Alexander. Alte rezultate : Pilici (Iugoslavia) — Maud (RSA) 7—6, 6—2; Taylor (Anglia) — Schroeder (RSA) 6—4, 6—2; Riessen (SUA) — Stone (Australia) 7—5, 6—3; Ismail el Shafei (Republica Arabă Unită) — Barth (SUA) 6—4, 6—3; Drysdale (RSA) — Borowiak (SUA) 6—3, 6—1.

JIM CONNORS ŞI MARGARET COURT învingători în turneul de la Cincinnati

NEW YORK, 9 (Agerpres). — Au luat sfîrşit întrecerile turneului internaţional de tenis de la Cincinnati (Ohio), din cadrul Marelui Premiu — F.I.L.T. Proba de simplu bărbaţi a fost cîştigată de tînărul jucător american Jim Connors, învingător în finală cu 6—3, 6—3 în faţa argentinianului Guillermo Villas.

În finala probei de simplu femei, tenismana australiană Margaret Court a învins-o cu 3—6, 6—2, 7—5 pe compatrioata sa Evonne Goolagong.

În celelalte două finale disputate s-au înregistrat următoarele rezultate : **dublu femei :** Court, Goolagong (Australia) — Brenda Kirk, Pat Pretorius (R.S.A.) 6—4, 6—1 ; **dublu bărbaţi :** Bob Hewitt, Fred Mc Millan (R.S.A.) — Humphrey Nose (Venezuela), Paul Gerken (S.U.A.) 7—6, 6—4.

Ultimele finale ale turneului de tenis de la Oradea

Jucătorii români, ajunşi în două finale din meciurile de dublu ale turneului internaţional de tenis pentru juniori şi tineret, care s-a desfăşurat la Oradea, nu şi-au putut depăşi adversarii, astfel că ei nu au cucerit nici unul dintre titluri.

Finala de dublu bărbaţi a fost cîştigată de perechea **Pavel Hula** (Cehoslovacia). — **Evgheni Jeleaskov** (Bulgaria), care a întrecut cu 6—4, 7—5 cuplul român Dumitru Hărădău, Viorel Sotiriu.

La dublu fete, finala a revenit perechii **Zdena Strnadova** (Cehoslovacia) — **Florenţa Mihai** (Dinamo Bucureşti), cîştigătoare cu 6—4, 4—6, 6—3 în faţa cuplului Felicia Bucur (Dinamo Braşov) — Lucia Tănăsescu (Politehnica Cluj).

În fine, ultima finală, aceea de dublu mixt, a fost cîştigată de **Janos Benyik — Bea Klein** (Ungaria), care au dispus cu 4—6, 8—6, 6—3 de Pavel Hula — Zdena Strnadova.

TRADIŢIE REÎNVIATĂ ?

Multe din legendele atletismului, vechi de o jumătate de secol, au ca eroi pe alergătorii de distanţe lungi din „Ţara celor 1 000 de lacuri".

Este greu să-ţi imaginezi, astăzi, ce însemna Finlanda în alergările de fond în urmă cu 30—40 de ani. Cronologia recordurilor mondiale oficiale reţine, de exemplu, la 5 000 m, între 1912 (data înscrierii primei performanţe record) şi 1939, doar alergători finlandezi, iar la 10 000 m supremaţia nordică durează fără întrerupere încă 10 ani, pînă la apariţia lui Emil Zatopek. De la înscrierea lor în programul Jocurilor Olimpice, la ediţia din 1912, la Stockholm, şi pînă în 1936, la Berlin, finlandezii au pierdut cîte un singur titlu la cele două alergări, cucerind cel mai adesea cîte două medalii la fiecare din ele, în şase ediţii consecutive ale J.O.

Numele lui Hannes Kohlemainen, Ville Ritola, Taisto Mäki, Lauri Lehtinen sînt învăţate de copiii finlandezi la şcoală, aşa cum la noi copiii învaţă numele geografice. Cel mai mare dintre cei mari, inegalabilul, a fost fără îndoială, Paavo Nurmi. Cultul pentru marele Nurmi este astăzi la fel de puternic ca acum 35—40 de ani, deşi el nu mai aleargă de mult. Oameni care nu l-au văzut niciodată pe pistă, care au văzut lumina zilei multă vreme după ce el părăsise stadionul, afirmă cu mîna pe inimă că Nurmi este cel mai mare alergător al tuturor timpurilor. Aşezată la intrarea stadionului olimpic din Helsinki, statuia sa, privită cu veneraţie de locuitorii capitalei, imagine a unor vremuri glorioase, este parcă un îndemn pentru sportivii de azi.

Am înţeles, deci, uşor entuziasmul unic al spectatorilor, atunci cînd în vara trecută Juha Vaatainen cîştiga, în urma unor sprinturi furibunde, două titluri de campion continental în probele care constituie acolo — alături de suliţă — adevărate sărbători. În două curse, Juha a devenit un erou naţional, în două zile el şi-a cîştigat un loc în galeria portretelor celebre ale fondului finlandez.

Se pare că victoriile sale n-au fost numai o ocazie de aducere aminte a epocii glorioase, ci şi un prilej de reînnodare a tradiţiei. Sezonul olimpic 1972 — în care Vaatainen nu şi-a făcut încă debutul — ne arată că Juha nu este o floare izolată. În interval de două săptămîni, Lasse Viren (23 ani) a obţinut în probele de 5 000 m şi 10 000 m rezultate pe care doar Ron Clarke şi David Bedford le-au mai reuşit : 13:19,0 şi respectiv 27:52,4, ambele constituind noi recorduri ale Finlandei, al doilea superior cu 0,2 secunde rezultatului lui Vaatainen din cursa memorabilă de la campionatele europene.

Şi parcă pentru a ne convinge că Finlanda este din nou o mare putere în alergările pe distanţe lungi, a mai apărut şi acest Pekka Vasala, care aleargă 1 500 m în 3:36,8 — cel mai bun rezultat mondial al anului.

Desigur, atletismul nu mai are aura de poezie de acum trei-patru decenii, cînd un sportiv putea stăpîni autoritar o probă sau alta. Oricum, însă, Münchenul ne va arăta dacă aceste stele fac parte din acea constelaţie rară în care au strălucit Nurmi, Ritola, Kohlemainen...

Vladimir MORARU

TELEX ● TELEX ● TELEX ● TELEX ● TELEX ● TELEX ● TELEX ● TELEX ● TELEX ● TELEX

În cadrul unei reuniuni atletice care s-a desfăşurat în oraşul Long Beach (California), aruncătorul american Al Feuerbach, a realizat cea mai bună performanţă mondială a anului, la aruncarea greutăţii cu rezultatul de 21,52 m, la numai 26 cm de recordul mondial deţinut de compatriotul său Randy Matson.

■

În cadrul campionatelor de nataţie ale URSS care se desfăşoară la Tbilisi, Alexandr Samsonov a realizat în finala probei de 1 500 m liber timpul de 16:13,3, rezultat care constituie un nou record al URSS Tatiana Zolotinskaia a cucerit titlul de campioană în proba de 400 m liber cu timpul de 4:40,6. Alte rezultate din semifinale : 200 m fluture masculin — Viktor Sarighin 2:10,1; 200 m bras masculin — Nikolai Pankin 2:26,8; 200 m fluture feminin — Alexandra Merzon 2:29,9; 200 m bras femei — Galina Prozumenscikova 2:43,8.

■

După desfăşurarea campionatului mondial de fond rezervat cicliştilor profesionişti, în clasamentul „Trofeului Super Prestige Pernod", continuă să conducă belgianul Eddy Merckx cu 378 puncte. Îl urmează francezul Poulidor — 185 p şi spaniolul Fuente — 110 p. Ciclistul italian Mario Basso, cîştigătorul campionatului mondial, se află pe locul 4—5 la egalitate cu spaniolul Ocana — ambii cu cîte 100 p.

■

Numeroşi spectatori au urmărit la Namur întrecerile „Marelui premiu al Belgiei" la motociclism (clasa 500 cmc). La capătul unei dispute interesante, victoria a revenit campionului belgian Roger Decoster, care, concurînd pe o motocicletă „Suzuki", a cîştigat ambele manşe ale competiţiei. El a totalizat 2 puncte, fiind urmat în clasamentul final de suedezul Ake Jonsson pe „Maico" — 4 puncte, vest-germanul A. Weill pe „Maico" — 7 puncte şi belgianul Van Velthoven pe „Yamaha" — 7 puncte.

■

În primul meci al semifinalei „Cupei campionilor europeni" la hochei pe gheaţă (ediţia 1971—1972), echipa Dynamo Weisswaser a întîlnit pe teren propriu redutabila formaţie TSKA Moscova. Hocheiştii sovietici au obţinut victoria cu scorul de 11—1 (5—0, 3—1, 3—0).

■

În runda a doua a turneului internaţional de şah „Memorialul A. Rubinstein", marele maestru sovietic Vasiukov l-a învins pe Ermenkov (Bulgaria), Sznapik (Polonia) pe Smejkal (Cehoslovacia), iar Kostro (Polonia) a cîştigat la Rozuvaev (URSS).

■

După disputarea a trei runde, în turneul internaţional de şah de la Olomouc (Cehoslovacia) conduce maestrul bulgar Atanasov cu 2½ puncte, urmat de Kriz, Beil şi Kubicek (toţi trei Cehoslovacia) cu cîte 2 puncte fiecare.

■

Turneul internaţional feminin de tenis de la Columbus s-a încheiat cu victoria jucătoarei americane Rosemary Casals, care a dispus în finală cu 6—7, 7—6, 6—0 de tenismana franceză Francoise Durr.

MECIURI INTERNAŢIONALE DE FOTBAL

● Ajax a cîştigat al doilea meci cu Bayern ● S. C. Bacău învinsă în U.R.S.S.

Peste 30 000 de spectatori au urmărit la Amsterdam cel de-al doilea joc dintre cunoscutele echipe de fotbal Bayern München şi Ajax Amsterdam, cîştigătoarea „Cupei Campionilor Europeni". Victoria a revenit cu scorul de 2—1 (0—0) fotbaliştilor olandezi. Oaspeţii au deschis scorul în minutul 54 prin **Müller,** iar gazdele au egalat în minutul 71 prin **Cruyff.** Trei minute mai tîrziu, **Hulshoff** a înscris golul victoriei.

În primul meci, disputat săptămîna trecută la München, formaţia olandeză a cîştigat cu scorul de 5—0.

★

Echipa de fotbal Sport Club Bacău, aflată în turneu în U.R.S.S., a jucat la Ordjonikidze cu formaţia locală Spartak. Gazdele au terminat învingătoare cu scorul de 4—2.

Redacţia şi administraţia : Bucureşti, str. Vasile Conta nr. 16 ; telefoane; centrala 11.10.05, secţia corespondenţi 11.51.09, interurban 72 şi 286 ; telex : sportrom buc. 180, Tiparul I. P. „Informaţia", Bucureşti 40.368